Mi primer proyecto NetBeans con JFrame

Creamos un nuevo proyecto y lo llamamos HolaMjundo02.

Al igual que en el caso anterior, escribimos en el método main una impresión por pantalla para ver que todo está correctamente, que funciona. Esto no hace falta cuando trabajamos con JFrame, pero lo explicaremos más hacia delante.

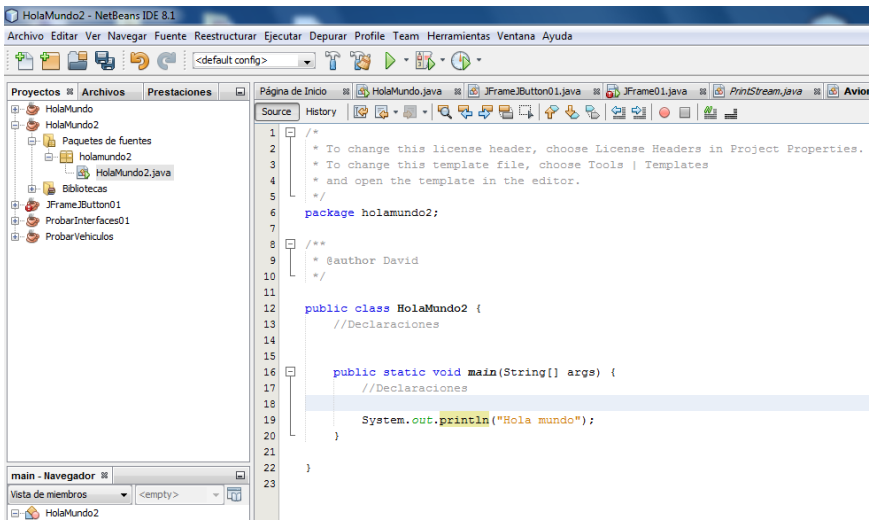

Una vez terminado y lo ejecutamos, vemos que funciona correctamente.

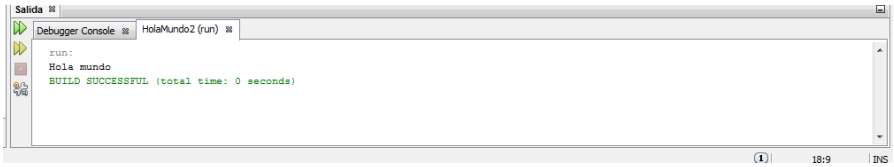

NetBeans nos proporciona una herramienta para la depuración de código. Con ella podemos ver las variables con las que trabajamos y sus valores, decidiendo así si la secuenciación y nuestro código es correcto.

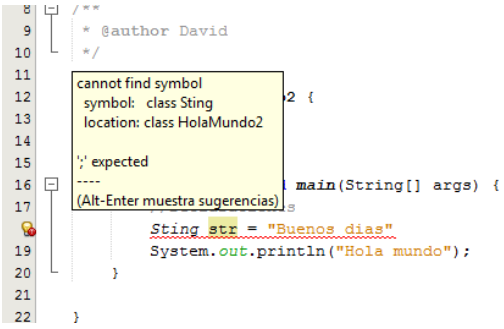

Para explicar cómo funciona, introduciremos un código erróneo, como por ejemplo, la declaración incorrecta de una variable.

El sistema, nos indica en la posición de la línea que hay un error, y nos muestra el tipo y su posible solución.

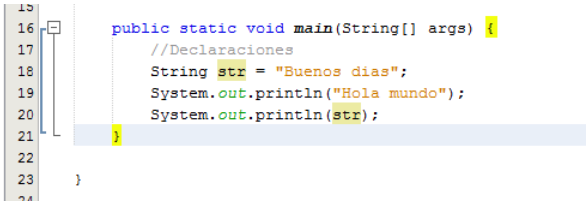

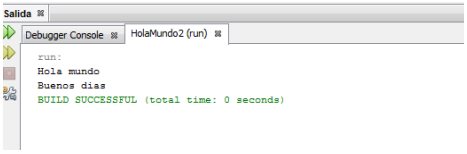

Depurar el código

NetBeans nos permite insertar puntos de rotura (Break point) en cualquier parte del programa, únicamente haciendo clic en el número de la línea donde que queremos insertarlo.

Esto nos sirve para obligar al programa a detenerse en la línea indicada cuando pase por ella en su ejecución.

Para ejecutar nuestro programa paso a paso, pulsaremos el botón de play indicado para ello.

Ahora el programa se ejecuta hasta nuestro punto de stop, y a partir de ese momento podremos ir línea a línea ejecutando y viendo que es lo que pasa.

La línea roja incica el punto de ruptura.

La línea verde indica la línea que se está ejecutando.

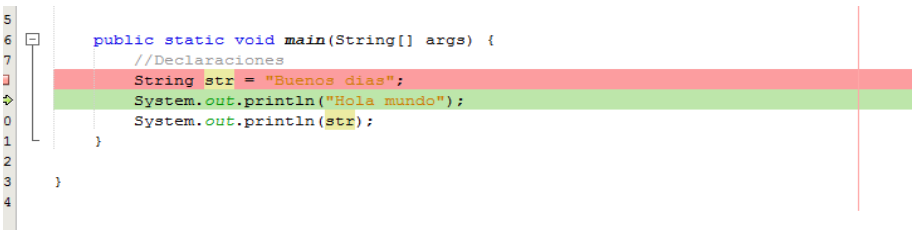

Si observamos más abajo, en la pantalla inferior, podemos ver todas las variables que vamos creando en nuestro programa, y si lo deseamos, podemos modificar su contenido para ver lo que pasa en los pasos siguientes de ejecución.

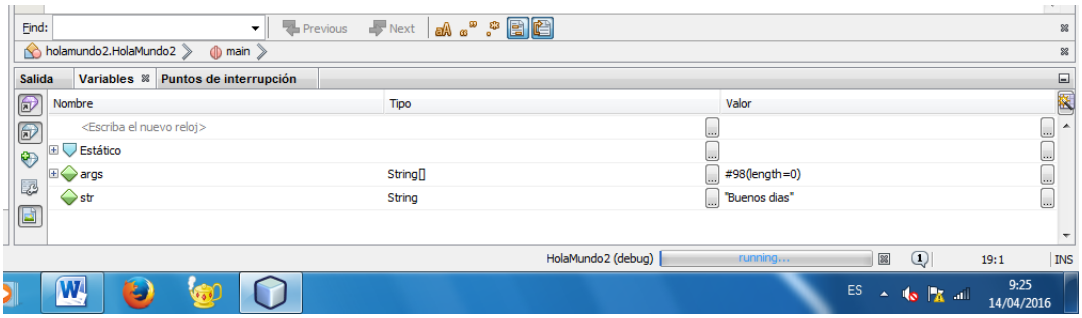

Esta herramienta es muy útil para localizar problemas en nuestro código.

Para ejecutar el código, disponemos en la barra de los botones necesarios para ir línea a línea, entrar en el código de un método u objeto, y salir de este con una pulsación.

Como ejemplo indicar que con F8 avanzamos línea a línea.

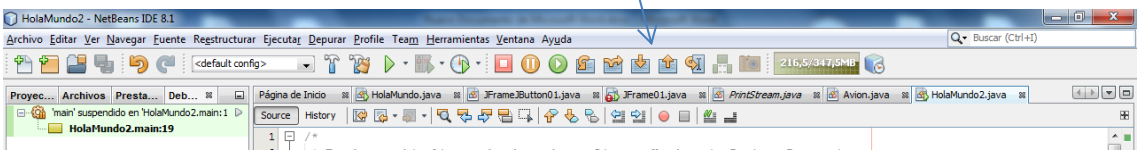

Ejercicios JFrame

Para crear un Frame, nos posicionaremos en nuestro proyecto, en el icono que parece un paquete y pulsaremos botón derecho, nuevo, Formulario JFrame.

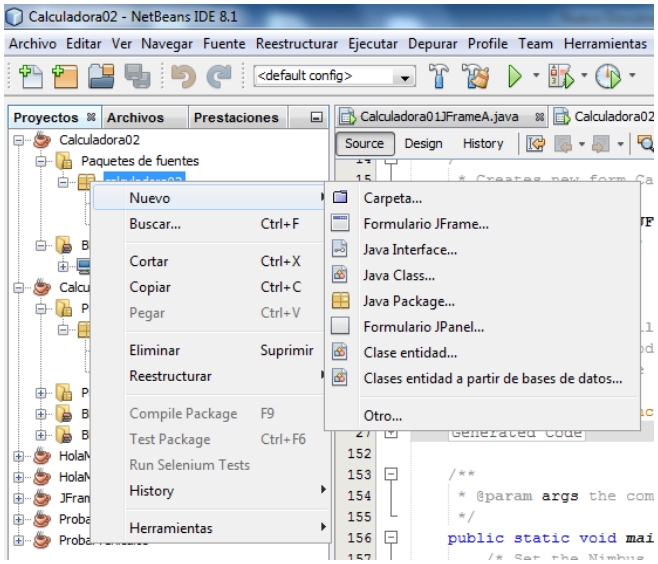

Ahora disponemos de dos archivos java, uno el principal y otro el Frame. Ambos constan del método main, con lo cual debemos de eliminar uno o comentarlo.

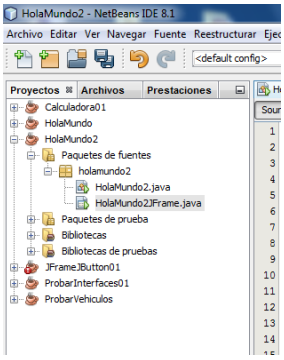

Si dejamos el main principal, deberemos de actuar creando una variable de nuestro frame y haciéndolo visible.

```
14
15
16      public static void main(String[] args) {
17          //Declaraciones
18          HolaMundo2JFrame f = new HolaMundo2JFrame();
19
20          f.setVisible(true);
21
22          String str = "Buenos dias";
23          System.out.println("Hola mundo");
24          System.out.println(str);
25      }
26
27  }
28
```

En caso contrario, lo comentaremos y trabajaremos directamente en el código del frame. A este código accederemos desde las diferentes pestañas que tiene la pantalla de formularios, pudiendo intercambiar entre Sourde (código fuente) Design (diseño) o History.

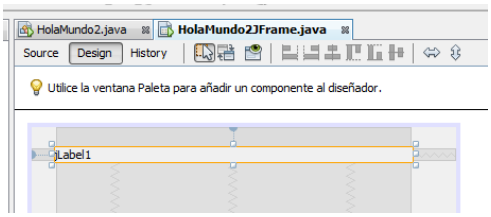

Ahora ya podemos diseñar nuestro formulario, y lo

primero será insertar una JLabel para saludar al mundo

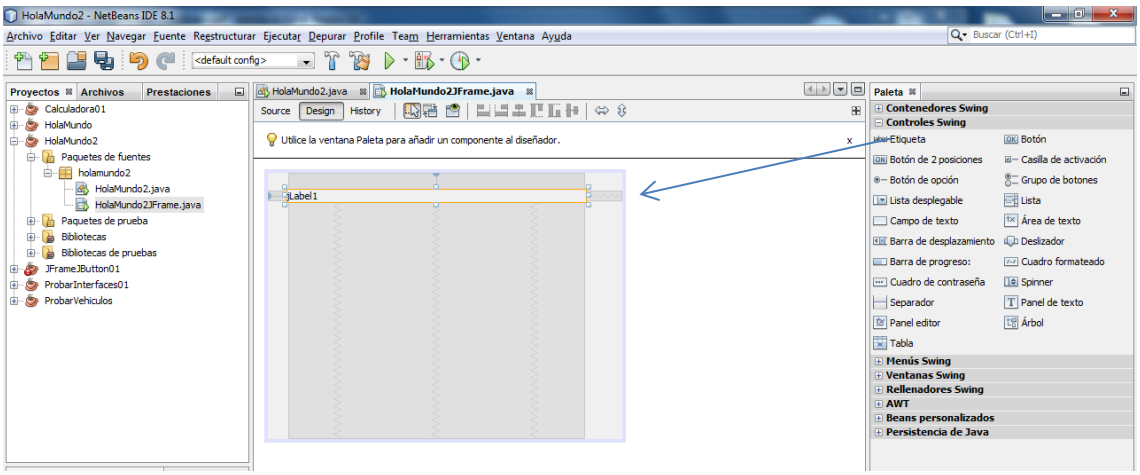

Con el botón derecho cambiaremos el testo (Editar texto) y lo ejecutaremos indicando cual es el método main.

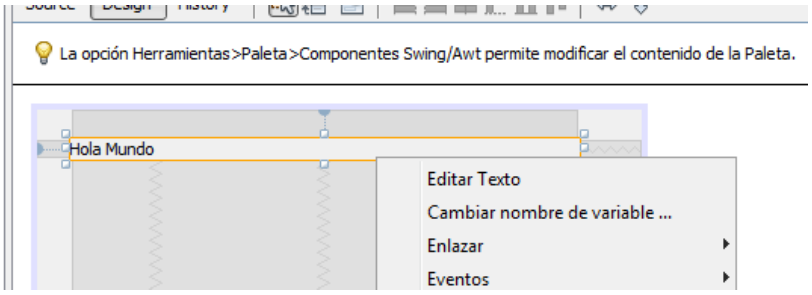

Si cn el botón serecho del raton sobre un objeto accedemos a las propiedades, podemos modificar todas las carcteristicas que tiene dicho objejo.

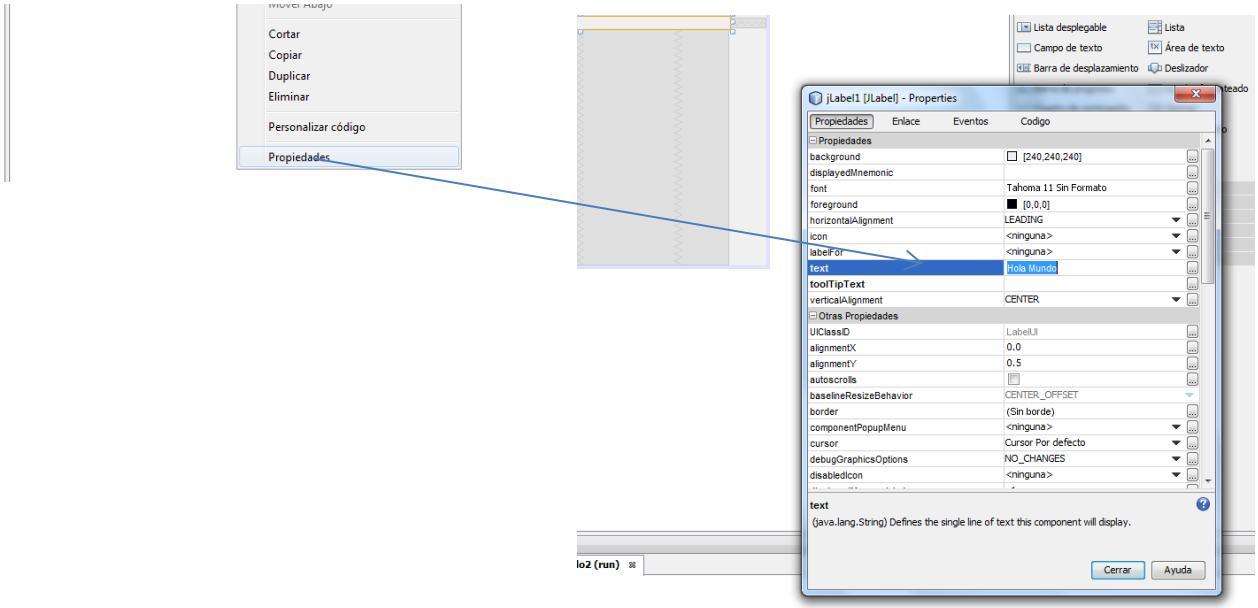

Al ejecutar nuestro trabajo, el resultado es:

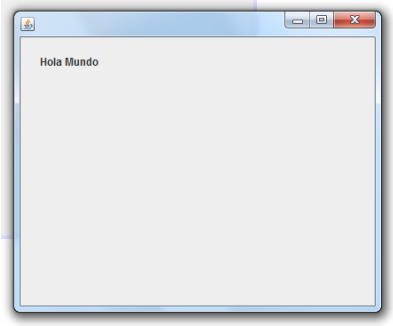

Calculadora básica 01

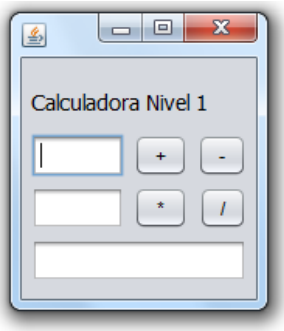

El siguiente ejercicio es crear una calculadora de la siguiente forma. Esta calculadora debe ser totalmente operativa.

Se deben de introducir dos números, uno en cada campo, y que la pulsar uno de los botones, realice la operación indicada y la muestre en la última casilla.

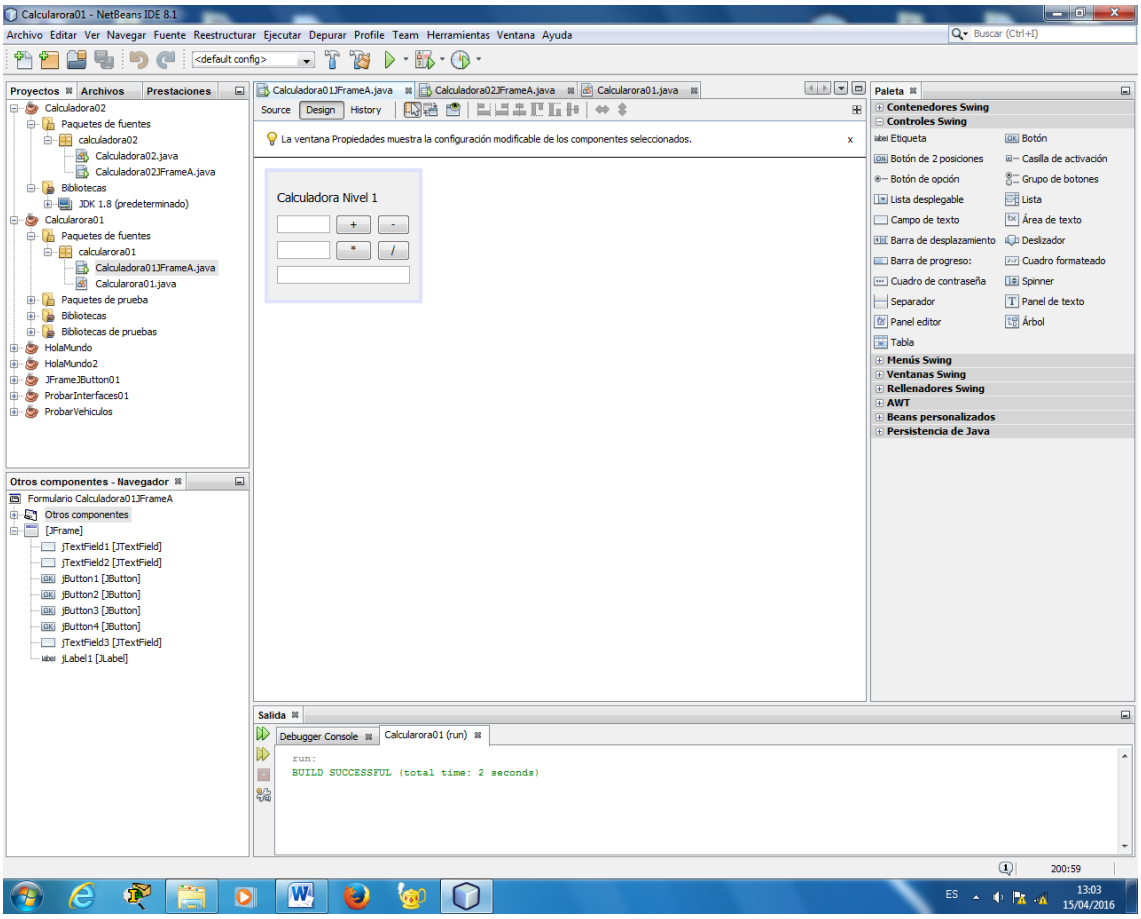

Una vez diseñada nuestra calculadora, debemos introducir el código.

Cuando pulsamos doble click en un botón, NetBeans genera el código necesario para implementar el evento al pulsar dicho botón. Es en este espacio donde colocaremos el código necesario para que al pulsar el botón este realice su función.

```
187
188     private void jButton4ActionPerformed(java.awt.event.ActionEvent evt) {
189
190             //Declaraciones
191             String sDato1 = jTextField1.getText();
192             String sDato2 = jTextField2.getText();
193             double dDato1 = Double.parseDouble(sDato1);
194             double dDato2 = Double.parseDouble(sDato2);
195
196             //Dividimos
197             jTextField3.setText(Double.toString(dDato1/dDato2));
198
199
200
```
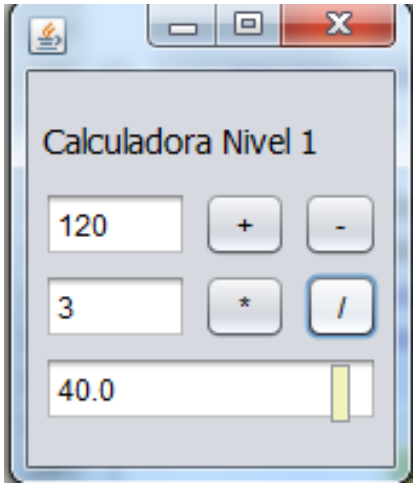
El resultado es: